DELIBERAZIONE N. 4/2022CDA

APPROVAZIONE ADEGUAMENTO PERIMETRAZIONE DELLE AREE POTENZIALMENTE IRRIGABILI CON PROBLEMI DI SCARSITÀ DI APPROVVIGIONAMENTO A SEGUITO DELLA NUOVA CLASSIFICAZIONE DEI CANALI CONSORTILI ED AGGIORNAMENTO DEGLI INDICI DI SCOLO, DIFESA ED IRRIGAZIONE.

CONSORZIO DELLA BONIFICA RENANA
B O L O G N A

ESTRATTO DAL VERBALE N. 4/CDA
DELLA RIUNIONE DEL CONSIGLIO DI AMMINISTRAZIONE
DEL 28 FEBBRAIO 2022

- - -

Oggi, il giorno lunedì 28 febbraio 2022, si è riunito presso il Savoia Hotel Regency, via del Pilastro n. 2, Bologna, il Consiglio di Amministrazione convocato con lettera del 22 febbraio 2022, prot.n. 2485, con il seguente:

ORDINE del GIORNO

- - -
o m i s s i s
- - -

Dall'appello nominale risultano:

1.	BORGHI VALENTINA	Presidente	PRESENTE
2.	BERGAMI MARCO	Vice Presidente Vicario	PRESENTE
3.	VENTURI DAVIDE	Vice Presidente	PRESENTE
4.	BONFIGLIOLI VENANZIO	Consigliere	ASSENTE GIUSTIFICATO
5.	BONORI ROBERTA	Consigliere	PRESENTE
6.	BRUNELLI WILLIAM	Consigliere	PRESENTE
7.	CESARI MAURIZIO	Consigliere	PRESENTE
8.	CRESCIMBENI PAOLO	Consigliere	PRESENTE
9.	CRISTOFORI GABRIELE	Consigliere	ASSENTE GIUSTIFICATO
10.	DEGLI ESPOSTI ANDREA	Consigliere	PRESENTE
11.	FERRO ANTONIO	Consigliere	PRESENTE
12.	GIACOMELLO CLAUDIO	Consigliere	PRESENTE
13.	GUALANDI EROS	Consigliere	PRESENTE
14.	MONTAGUTI MEDARDO	Consigliere	PRESENTE

15.	PARISINI PAOLO	Consigliere	PRESENTE
16.	PASSINI DANIELE	Consigliere	PRESENTE
17.	PAZZAGLIA CLAUDIO	Consigliere	ASSENTE GIUSTIFICATO
18.	PIRAZZINI ROMOLO	Consigliere	PRESENTE
19.	RODEGHIERO ALBERTO	Consigliere	PRESENTE
20.	SANTONI ALESSANDRO	Consigliere	PRESENTE
21.	TOSI GIANNI	Consigliere	ASSENTE GIUSTIFICATO
22.	TURRINI ASTRO	Consigliere	PRESENTE
23.	ZAMBONELLI ALESSANDRO	Consigliere	PRESENTE

Sono presenti il Presidente del Collegio dei Revisori dei Conti Massimo Masotti ed i Componenti del suddetto Collegio Simona Gnudi e Gian Luca Mattioli Belmonte Cima.

Partecipa inoltre alla riunione Marco Innocenti in rappresentanza del personale dipendente.

Partecipa all'adunanza ai sensi dell'art. 42, comma 1, dello Statuto consortile, il Direttore Generale Paolo Pini.

Assume la presidenza dell'adunanza la Presidente del Consorzio Valentina Borghi.

Assistono alla riunione il Direttore dell'Area Amministrativa Davide Cestari, il quale esercita le funzioni di Segretario e la Direttrice dell'Area Tecnica Francesca Dallabetta.

Alle 9.30, constatata la legale validità della seduta, ai sensi dell'art. 26 dello Statuto, il Presidente dichiara aperta la riunione.

Si procede quindi a trattare gli argomenti posti all'Ordine del Giorno.

- - -
o m i s s i s
- - -

DELIBERAZIONE N. 4/2022CDA

APPROVAZIONE ADEGUAMENTO PERIMETRAZIONE DELLE AREE POTENZIALMENTE IRRIGABILI CON PROBLEMI DI SCARSITÀ DI APPROVVIGIONAMENTO A SEGUITO DELLA NUOVA CLASSIFICAZIONE DEI CANALI CONSORTILI ED AGGIORNAMENTO DEGLI INDICI DI SCOLO, DIFESA ED IRRIGAZIONE.

IL CONSIGLIO DI AMMINISTRAZIONE

Premesso:

che l'art. 13 della L. R. 42 del 1984 e ss.mm.ii. prevede che i proprietari di beni immobili, agricoli ed extragricoli, contribuiscano alle le spese di esercizio e manutenzione delle opere di bonifica, nonché a quelle necessarie al funzionamento dei Consorzi, sulla base del piano di riparto di contribuenza;

che l'art. 4 della L. R. Emilia Romagna 7/2012 e ss.mm.ii. ha disposto che i Consorzi di bonifica elaborassero, in base ad appositi criteri ed indirizzi deliberati dalla Giunta regionale, un piano di classifica degli immobili al fine di individuare i benefici derivanti dalle opere di bonifica e di stabilire gli indici e i parametri per la quantificazione del contributo dovuto;

che con deliberazione n. 2237 del 28 dicembre 2015 la Giunta regionale ha apposto il visto per la conformità del nuovo Piano di classifica del Consorzio, a norma del comma 4, art. 4, della L.R. 7/2012;

che con deliberazione n. 9/2016 CDA del 02/02/2016 è stato approvato in via definitiva, in seguito a parere di conformità, il nuovo piano di Classifica per il riparto della contribuenza consortile;

considerato:

che il beneficio idraulico è il vantaggio, diretto, specifico, generale, attuale o potenziale, assicurato dall'attività di bonifica sul singolo immobile o su una pluralità di immobili situati nelle aree di collina e di pianura del comprensorio consortile per effetto della riduzione del rischio idraulico cui gli immobili sarebbero soggetti in assenza delle opere e dell'attività di bonifica;

che l'uso promiscuo dei canali bonifica presuppone una costante presenza della risorsa idrica in alcuni periodi dell'anno con contestuale diminuzione della capacità di deflusso dei corsi d'acqua promiscui;

che il beneficio di disponibilità e regolazione idrica è il vantaggio diretto, specifico, generale e potenziale, assicurato agli immobili dalle opere e dall'attività di accumulo, derivazione, adduzione, circolazione e distribuzione delle acque fluenti nella rete di bonifica;

che i costi di gestione sostenuti dal Consorzio per tali attività sono articolati in fissi e variabili e, poiché i costi variabili dipendono dall'utilizzo della risorsa idrica, la formulazione del contributo irriguo è di tipo binomio;

che il contributo pertanto è diversificato in relazione all'utilizzo effettivo della risorsa idrica, poiché, in questo caso, l'utilizzatore contribuisce sia per la quota variabile sia per la quota fissa, mentre chi non utilizza la risorsa contribuisce per la sola quota fissa;

che beneficio della quota fissa è differentemente graduato in relazione al beneficio arrecato alla singola particella catastale e precisamente:

- alla disponibilità idrica di cui godono gli immobili appartenenti ad un distretto irriguo infrastrutturato (dotato di opere consortili di derivazione, accumulo, reti, impianti e canali) a prescindere dal fatto che l'utente scelga o meno di irrigare;
- a all'aumento o al mantenimento del valore di mercato dei beni immobili derivante dalla presenza di infrastrutture irrigue, e dalla regolazione idrica che determinano tra l'altro l'insorgenza di esternalità positive;

che nell'ambito del comprensorio consortile sono presenti aree irrigabili, non irrigabili ed aree con difficoltà di approvvigionamento (fonte precaria);

che le aree con difficoltà di approvvigionamento non pagano alcun contributo fisso in quanto non è possibile assicurare con certezza un beneficio a tali immobili mentre, nell'anno in cui fosse possibile irrigare tali terreni, sono soggetti alla sola quota variabile riferita alla coltura effettivamente irrigata;

che, a seguito della riclassificazione dei i canali ad esclusivo uso di scolo in canali ad uso promiscuo, è necessario assoggettare alcune aree, prima definite non irrigabili, agli indici previsti per la aree con difficoltà di approvvigionamento (fonte precaria) in quanto potenzialmente irrigabili da canali ad uso promiscuo;

dato atto:

che, a seguito della riclassificazione dei canali è necessario procedere all'aggiornamento degli indici di scolo e di difesa dei corsi d'acqua riclassificati da 1 a 0.95 e dell'indice di beneficio di posizione nell'ambito del beneficio di disponibilità e regolazione idrica da 0 a 0,70;

che, a seguito dell'aggiornamento della perimetrazione, rientrano nelle aree con difficoltà di approvvigionamento da canale le aree evidenziate nella planimetria allegata al presente provvedimento;

considerato altresì:

che, ai sensi di quanto previsto al punto 8.3 del vigente Piano di Classifica, gli aggiornamenti delle misure dei coefficienti, degli indici tecnici o economici, dei parametri economico finanziari di riferimento ovvero per l'assoggettamento a diverso beneficio di aree ricomprese all'interno del perimetro di contribuenza per effetto di mutate condizioni oggettive degli immobili, come conseguenza di nuove opere realizzate o gestite dal consorzio non costituiscono variazione del piano di classifica e sono adottate con deliberazione del Consiglio di Amministrazione;

che l'assoggettamento delle suddette aree al beneficio previsto per le aree con difficoltà di approvvigionamento da canale a seguito della riclassificazione dei canali di bonifica ad esclusivo uso di scolo ad uso promiscuo rientrano nelle fattispecie previste al punto 8.3 del vigente Piano di Classifica;

che il Comitato Amministrativo con deliberazione n. 22/2022CA, verb. n. 12/CA del 27/01/2022, ha deliberato di sottoporre al Consiglio di Amministrazione per l'approvazione, ai sensi dell'art. 28, comma 1, lett. g) del vigente Statuto consortile, la proposta di adeguamento della perimetrazione delle aree - di cui alla planimetria allegata - potenzialmente irrigabili con problemi di scarsità di approvvigionamento e di aggiornamento dei relativi indici;

visto l'art. 24 comma 2 lett. h) dello Statuto consortile;

dopo scambio di idee;

presenti 19, votanti 19.;

a voti unanimi favorevoli,

d e l i b e r a

di approvare l'adeguamento della perimetrazione delle aree – di cui alla planimetria che si allega alla presente deliberazione in quanto parte integrante e sostanziale della stessa - potenzialmente irrigabili con problemi di scarsità di approvvigionamento a seguito della nuova classificazione dei canali consortili e l'aggiornamento dei relativi indici per le motivazioni indicate in premessa;

di aggiornare il vigente Piano di Classifica a seguito del provvedimento adottato.

A L L E G A T O
alla delib.n. 4/2022CDA, verb.n. 4/CDA
del 28 febbraio 2022

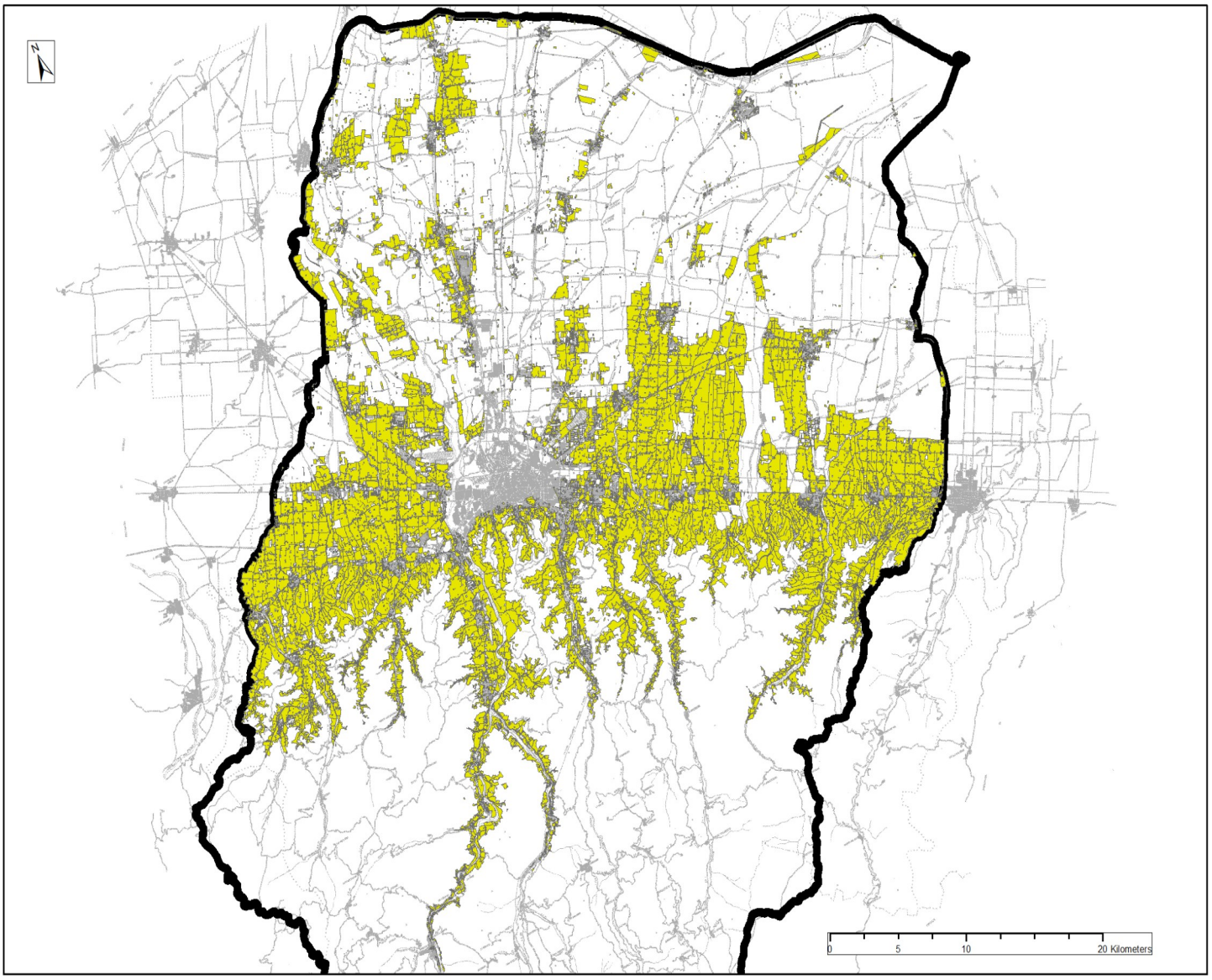

- - -
o m i s s i s
- - -

Letto, confermato e sottoscritto.

LA PRESIDENTE
Valentina Borghi
F.to digitalmente Valentina Borghi

IL DIRETTORE AREA AMMINISTRATIVA
Segretario
Davide Cestari
F.to digitalmente Davide Cestari

E' stata pubblicata all'Albo consortile per cinque giorni consecutivi dal 9 marzo 2022 al 13 marzo 2022.

IL DIRETTORE AREA AMMINISTRATIVA
Segretario
Davide Cestari

Il presente documento è sottoscritto esclusivamente con firma digitale ai sensi degli artt. 20 e 21 del D.Lgs. n. 82/2005 che attribuiscono pieno valore legale e probatorio